

REGIONE PIEMONTE BU41 12/10/2017

Azienda sanitaria locale 'TO3'

AVVISO PUBBLICO PER IL CONFERIMENTO DELL'INCARICO QUINQUENNALE DI DIRIGENTE MEDICO - DISCIPLINA DI RADIODIAGNOSTICA PER LA DIREZIONE DELLA S.C. RADIOLOGIA DELLA SEDE OSPEDALIERA DI RIVOLI

Allegato

In esecuzione della deliberazione n. 544 del 27.09.2017 è indetto, ai sensi del D.Lgs. n. 502/1992 e ss.mm.ii., del D.P.R. n. 484/97, del D.Lgs. n. 165/01 e ss.mm.ii., dal D.L. 158/2012 convertito in Legge n.189/2012 e della D.G.R. n. 14-6180 del 29.07.2013, avviso pubblico per il conferimento dell'incarico quinquennale di:

DIRIGENTE MEDICO - DISCIPLINA DI RADIODIAGNOSTICA
PER LA DIREZIONE DELLA S.C. RADIOLOGIA DELLA SEDE
OSPEDALIERA DI RIVOLI

Le modalità di attribuzione del presente incarico sono disciplinate dal DPR 484/97 e dal D. Lgs. n. 502/92 e ss.mm.ii.

All'incaricato sarà attribuito il trattamento giuridico ed economico di cui alle disposizioni legislative e al CCNL per l'Area della dirigenza Medico Veterinaria vigente. L'esclusività del rapporto di lavoro costituirà criterio preferenziale per il conferimento dell'incarico.

1) REQUISITI GENERALI DI AMMISSIONE

1 Cittadinanza italiana, fatte salve le equiparazioni stabilite dalle leggi vigenti, o cittadinanza di uno dei paesi dell'Unione Europea o Paesi Terzi. Ai sensi dell'art. 38 D.Lgs. n. 165/01 e dell'art. 3 D.P.C.M. 07.02.1994 n. 174 l'accesso all'impiego è esteso ai cittadini degli Stati membri della U.E. ed ai loro familiari non aventi la cittadinanza di uno Stato membro che siano titolari del diritto di soggiorno o del diritto di soggiorno permanente in possesso dei seguenti requisiti:

- godimento dei diritti civili e politici anche negli Stati di appartenenza o di provenienza;
- possesso, fatta eccezione della titolarità della cittadinanza italiana, di tutti gli altri requisiti previsti per i cittadini della Repubblica;
- adeguata conoscenza della lingua italiana ai sensi del D.P.R. n. 752 del 26/07/1976.

2 Idoneità fisica: l'accertamento della idoneità fisica all'impiego, con l'osservanza delle norme

in tema di categorie protette, è effettuato, a cura dell'ASL, prima dell'immissione in servizio.

- 3 Non aver riportato condanne penali e non essere destinatario di provvedimenti che riguardano l'applicazione di misure di prevenzione, di decisioni civili e di provvedimenti amministrativi iscritti nel casellario giudiziale.

Non essere sottoposto a procedimenti penali.

Età: ai sensi dell'art. 3, comma 6 della L. 15.05.1997, n. 127, la partecipazione alle selezioni indette da Pubbliche Amministrazioni non è più soggetta a limite di età, salve le limitazioni previste dalla vigente normativa per il collocamento a riposo d'ufficio.

2) REQUISITI SPECIFICI DI AMMISSIONE

Possono partecipare all'avviso coloro che sono in possesso dei requisiti seguenti:

- **Laurea in Medicina e Chirurgia**

- **Iscrizione all'albo professionale dei medici chirurghi**

L'iscrizione al corrispondente albo professionale di uno dei Paesi dell'Unione Europea consente la partecipazione alla selezione, fermo restando l'obbligo dell'iscrizione all'albo in Italia prima dell'assunzione in servizio.

- **Anzianità** di servizio di sette anni, di cui cinque nella disciplina o disciplina equipollente e specializzazione nella disciplina o disciplina equipollente ovvero anzianità di servizio di dieci anni nella disciplina (ai sensi dell'art. 5 comma 1 lett. b del DPR 484/97).

Le discipline equipollenti sono individuate con D.M. 30.01.1998 e ss.mm.ii.

L'anzianità di servizio utile per l'accesso al secondo livello dirigenziale deve essere maturata presso amministrazioni pubbliche, istituti di ricovero e cura a carattere scientifico, istituti o cliniche universitarie e istituti zooprofilattici sperimentali, secondo quanto disposto dall'art. 10 del D.P.R. n. 484/97. Saranno valutati altresì i servizi prestati ai sensi del disposto degli artt. 11, 12, e 13 del D.P.R. n. 484/97.

Nei certificati di servizio devono essere indicate le posizioni funzionali o le qualifiche attribuite, le discipline nelle quali i servizi sono stati prestati, nonché le date iniziali e terminali dei relativi periodi di attività.

- **Curriculum** redatto ai sensi degli artt. 6 e 8 del D.P.R. 484/97 ovvero con riferimento:
 - a) alle competenze tecnico-professionali necessarie per l'effettivo svolgimento della tipologia di incarico in oggetto;
 - b) alla casistica trattata nei precedenti incarichi, misurabili in termini di volume e complessità; le casistiche devono essere riferite al decennio precedente alla data di pubblicazione nella Gazzetta Ufficiale della Repubblica Italiana del presente avviso di attribuzione di incarico e devono essere certificate dal Direttore Sanitario sulla base dell'attestazione del direttore del competente dipartimento o unità operativa della A.S.L. o dell'Azienda Ospedaliera (art 6 c. 2 DPR 484/97);
 - c) allo scenario organizzativo in cui ha operato;
 - d) alla rilevanza dell'attività di ricerca svolta nel corso dei precedenti incarichi;
 - e) ai particolari risultati ottenuti nelle esperienze professionali precedenti;
 - f) alla tipologia delle istituzioni in cui sono allocate le strutture presso le quali il candidato ha svolto la propria attività ed alla tipologia delle prestazioni erogate dalle strutture medesime;
 - g) alla posizione funzionale del candidato nelle strutture ed alle sue competenze, con indicazioni di eventuali specifici ambiti di autonomia professionale con funzioni di direzione;
 - h) alla tipologia qualitativa e quantitativa delle prestazioni effettuate dal candidato;**
 - i) ai soggiorni di studio o di addestramento professionale per attività attinenti alla disciplina in rilevanti strutture italiane o estere di durata non inferiore a tre mesi con esclusione dei tirocini obbligatori;
 - j) alla attività didattica presso corsi di studio per il conseguimento di diploma universitario, di laurea o di specializzazione ovvero presso scuole per la formazione di personale sanitario con indicazione delle ore annue di insegnamento;

k) alla partecipazione a corsi, congressi, convegni e seminari, anche effettuati all'estero, valutati secondo i criteri di cui all'art. 9 del D.P.R. 484/97, nonché alle pregresse idoneità nazionali.

Si considerano corsi di aggiornamento tecnico/professionale i corsi, i seminari, i convegni ed i congressi che abbiano, in tutto o in parte, finalità di formazione e aggiornamento professionale di avanzamento di ricerca scientifica. (art. 9 c. 2 DPR 484/97).

l) altri eventuali ulteriori titoli utili agli effetti della valutazione di merito.

Nella valutazione del curriculum è presa in considerazione altresì la produzione scientifica strettamente pertinente alla disciplina, pubblicata su riviste italiane o straniere caratterizzate da criteri di filtro nell'accettazione dei lavori, della quale produzione sarà valutato l'impatto sulla comunità scientifica.

Oltre l'elenco cronologico delle pubblicazioni vanno allegate le pubblicazioni ritenute più significative.

Le pubblicazioni devono essere edite a stampa.

I contenuti del curriculum, esclusi quelli di cui alla lettera h), possono essere autocertificati dal candidato (DPR 484/97 art. 8 c. 5).

L'Azienda si riserva la facoltà di procedere a controlli a campione per accertare la veridicità delle dichiarazioni rilasciate dal candidato.

- **Attestato di formazione manageriale.**

Fino all'espletamento del primo corso di formazione, si prescinde dal possesso del requisito dell'attestato di formazione manageriale, fermo restando l'obbligo, nel caso di assunzione dell'incarico, di acquisire l'attestato nel primo corso utile nonché quanto previsto dall'Art. 15 c. 8) del D.Lgs. n. 502/92 e ss.mm.ii.

L'accertamento dei requisiti dell'art. 5, commi 1 e 2, del D.P.R. 484 del 10.12.97 è effettuato dalla Commissione di cui all'articolo 15 comma 7 bis lettera a) del D. Lgs. 502 del 30.12.92 e ss.mm.ii., e l'ammissibilità verrà comunicata ai candidati, immediatamente prima del colloquio.

DEFINIZIONE DEL PROFILO PROFESSIONALE

PER L'INCARICO DI DIRETTORE DELLA

S.C. RADIOLOGIA RIVOLI

Il Decreto Balduzzi (D.L. 158/2012 convertito nella L. 189/2012) definisce le linee di indirizzo per il conferimento degli incarichi di Direzione di Struttura Complessa delle Aziende del Servizio Sanitario del Piemonte.

Tale deliberazione prevede che l'Azienda definisca il concreto fabbisogno che caratterizza la struttura complessa cui afferisce l'incarico sotto i profili clinico, tecnico, scientifico e manageriale, tenendo conto della programmazione aziendale generale e delle attività che la struttura complessa è chiamata a svolgere. Per questo motivo si rende necessario da un lato specificare la tipologia di struttura cui si riferisce l'incarico e dall'altro il profilo professionale dei candidati.

TIPOLOGIA DI STRUTTURA

L'ASL TO3 è un'Azienda territoriale di circa 585.000 residenti distribuiti su un territorio comprendente 109 Comuni per complessivi 2.952 Km², caratterizzato da forti differenziazioni collegate a realtà sociali articolate (dalle aree della prima cintura metropolitana a forte concentrazione abitativa a quelle di estrema montagna a scarsissima densità abitativa).

Il nuovo atto aziendale prevede 5 Distretti Territoriali e 3 Ospedali (Rivoli, Susa e Pinerolo). Gli ospedali di Rivoli e Pinerolo sono classificati come ospedali Spoke con DEA di I livello, mentre l'ospedale di Susa è classificato come ospedale di base con Pronto Soccorso di Area disagiata, al fine di tutelare le aree territoriali con tempi di percorrenza superiori ai tempi previsti dal Regolamento per un servizio di emergenza efficace (*D.G.R. n. 1-600 del 19/11/2014 "Adeguamento della rete ospedaliera agli standard della Legge 135/2012 e del Patto per la Salute 2014/2016 e linee di indirizzo per lo sviluppo della rete territoriale"*).

La riconversione di tre piccoli ospedali (Giaveno, Torre Pellice e Avigliana) ha portato alla creazione in tali sedi di un CAP (Centro di Assistenza Primaria) ad Avigliana e di tre strutture di CAVS (Continuità Assistenziale a Valenza Sanitaria).

Sul territorio aziendale è presente l'A.O.U. San Luigi di Orbassano con cui sono stati avviati numerosi progetti di integrazione delle attività.

Sono altresì presenti n. 6 Case di Cura private accreditate per circa n. 600 P.L. complessivi dedicati a Neuropsichiatria, R.R.F e Lungodegenza.

CARATTERISTICHE DELLA STRUTTURA

La rete ospedaliera

Fermo restando la presenza nell'ambito dell'A.S.L. dei Presidi Ospedalieri (Ospedali di Pinerolo, Rivoli e Susa), il modello organizzativo adottato è quello del funzionamento in rete degli stessi, a loro volta integrati nella rete delle strutture e dei servizi territoriali.

La finalità generale cui si ispira tale modello è quella di garantire nell'ambito della logica di produzione, omogeneità delle risposte sanitarie, adeguati livelli di qualità e sicurezza, in condizione di distribuzione equa delle risorse a livello dell'ASL TO3, ma anche in integrazione e dialogo con i Presidi dell'Area Sovrazonale per lo sviluppo di percorsi diagnostico-terapeutici ed assistenziali condivisi.

Capisaldi di tale organizzazione sono, da un lato i Presidi, intesi come Strutture di produzione, e dall'altra i Dipartimenti clinici, a matrice trasversale, i quali apportano le necessarie professionalità, e comunque orientati a garantire, stante la trasversalità, l'omogeneità dei percorsi e degli atteggiamenti diagnostici e clinico-assistenziali.

Gli attori diventano quindi in particolar modo:

- il Coordinatore dell'Area Ospedaliera con funzione di sovrintendenza a garanzia del corretto andamento nell'operato delle singole Direzioni Mediche di Presidio e Dipartimenti rispetto agli obiettivi aziendali di integrazione;

- i Direttori Medici di Presidio Ospedaliero, garanti dell'organizzazione e gestione generale del Presidio;
- i Direttori dei Dipartimenti diagnostici e clinico-assistenziali;
- i Direttori di Struttura Complessa e i Responsabili di Struttura Semplice, quali espressione della produzione.

Dipartimenti Ospedalieri

Nell'ambito delle funzioni illustrate nell'Atto Aziendale, i Dipartimenti Ospedalieri sono volti alla ricerca dell'appropriatezza e dell'efficienza organizzativa attraverso la realizzazione di buone pratiche gestionali e la corretta individuazione delle priorità di allocazione delle risorse, operata anche tramite appropriati processi di programmazione in senso clinico e nella impostazione generale di sviluppo dell'Ospedale per intensità di cura.

Ad essi sono attribuite risorse dipartimentali ed obiettivi relativi allo sviluppo qualitativo e quantitativo delle prestazioni sanitarie.

Sono individuati i seguenti Dipartimenti Ospedalieri:

1. Dipartimento Medico
2. Dipartimento Chirurgico
3. Dipartimento Servizi Diagnostici
4. Dipartimento Materno-Infantile
5. Dipartimento Emergenza.

Ospedale di Rivoli

L'Ospedale di Rivoli, in cui è collocata la Struttura Complessa Radiologia, ha una dotazione complessiva di 271 posti letto, per un bacino di utenza di circa 145.000 abitanti, corrispondente al territorio del Distretto Area Metropolitana Centro, in cui l'ospedale è ubicato.

Le specialità presenti e i posti letto sono riepilogati nella tabella sottostante:

Presidio Ospedaliero "Ospedale degli Infermi" RIVOLI				Letti RO	Letti DH	TOTALE
010079	01	08	Cardiologia	16	0	16
010079	01	26	Medicina generale	56	0	56
010079	01	29	Nefrologia	6	0	6
010079	01	32	Neurologia	16	0	16
010079	01	02	DH Multispecialistico non chirurgico (tutte le discipline me	0	4	4
010079	01	09	Chirurgia generale	25	0	25
010079	01	36	Ortopedia e traumatologia	22	0	22
010079	01	38	Otorinolaringoiatria	0	0	0
010079	01	43	Urologia	21	0	21
010079	01	98	Day surgery (tutte le discipline chirurgiche compresa ORL)		12	12
010079	01	04	Week surgery(tutte le discipline chirurgiche compresa ORL)	18	0	18
010079	01	31	Nido	14	0	14
010079	01	37	Ostetricia e ginecologia	24	0	24
010079	01	39	Pediatria	6	2	8
010079	01	62	Neonatologia	5	0	5
010079	01	49	Terapia intensiva e rianimazione	4	0	4
010079	01	50	Terapia intensiva/subintensiva cardiologica	10	0	10
010079	01	40	Psichiatria SPDC	10	0	10
010079	01		Tot HSP	253	18	271

L'Ospedale di Susa, presso cui è collocata la S.S. Radiologia Susa ha un totale di n. 55 posti letto, per un bacino di utenza di circa 120.000 abitanti, corrispondente al territorio del Distretto Val Susa e Val Sangone. Le specialità presenti e i posti letto sono sotto riepilogati:

Presidio Ospedaliero "Ospedale Civile" SUSAS				Letti RO	Letti DH	TOTALE
010079	04	26	Medicina generale	26	4	30
010079	04	09	Chirurgia generale	3	0	3
010079	04	36	Ortopedia e traumatologia	10	0	10
010079	04	98	Day surgery (tutte le discipline chirurgiche compresa Ginecologia)	0	6	6
010079	04	04	Week surgery (tutte le discipline chirurgiche compresa Ginecologia)	6	0	6
010079	04		Tot HSP	45	10	55

Dipartimento Servizi Diagnostici

Il Dipartimento "Servizi Diagnostici" garantisce in modo appropriato ed efficiente le prestazioni radiologiche, laboratoristiche e di anatomia patologica proprie delle discipline in cui opera provvedendo al soddisfacimento della domanda di prestazioni diagnostiche richieste dai reparti ospedalieri e dal pronto soccorso, dai Medici di Medicina Generale, dai Pediatri di Libera Scelta e dagli Specialisti ambulatoriali, nonché dalle Strutture operanti sul territorio.

La Radiodiagnostica utilizza metodiche di radiologia tradizionale, ecografie ed ecocolordoppler, angiografiche, di tomografia computerizzata e risonanza magnetica. E' effettuata attività di radiologia senologica per la diagnosi precoce e la prevenzione delle malattie del seno. In particolare, si svolge attività per la diagnosi precoce del tumore alla mammella nell'ambito dei programmi di screening regionali.

La Radiodiagnostica collaborerà altresì alla futura realizzazione del progetto RIS-PACS, che garantirà l'informatizzazione e digitalizzazione delle radiologie aziendali.

A livello interaziendale è posta in essere con la SC Fisica Sanitaria dell'A.O. Mauriziano la sorveglianza fisica della protezione degli operatori e della popolazione contro i pericoli delle radiazioni derivanti dalla detenzione e dall'impiego di sostanze radioattive e di macchine radiogene, in adempimento alla normativa vigente.

La Medicina di Laboratorio applica le tecniche di indagine della [patologia generale](#) e dell'anatomia patologica ai singoli casi clinici. Sono eseguite indagini di [morfologia](#) macro e microscopica, analisi [chimiche](#), [immunologiche](#), [microbiologiche](#) e [molecolari](#) a fini diagnostici nell'ambito di specifici percorsi diagnostici e terapeutici in linea con la Revisione Regionale dei laboratori Analisi (D.G.R. n. 19-6647 del 03.08.07 e n. 16-1829 del 07.04.2011; D.G.R. n. 11-5524 del 14.03.2013)

La Medicina di Laboratorio contribuisce in modo significativo alla prevenzione, allo screening, alla diagnosi, all'inquadramento biologico, alla scelta dei trattamenti ottimali, al monitoraggio ed allo studio epidemiologico delle malattie, nel rispetto della centralità dei bisogni del paziente-utente.

Il Servizio Immuno-trasfusionale provvede alla disponibilità del sangue (emocomponenti) necessario alla complessiva attività ospedaliera, dalla fase della raccolta alla distribuzione e compatibilizzazione e fino alla verifica degli eventi connessi con la trasfusione.

L'Anatomia Patologica fornisce un servizio di diagnosi su campioni tissutali mediante esami citologici, esami istologici, esami intraoperatori estemporanei, esami di biologia molecolare, riscontri diagnostici, esami di prevenzione oncologica (screening mammografico, colon-retto e cervice uterina).

Gli elementi di riferimento costante sono rappresentati dai principi della medicina basata sulle evidenze scientifiche, dalle linee guida e dalla loro contestualizzazione nei percorsi diagnostico-terapeutici ed assistenziali, dalle attività di audit clinico ed organizzativo ai fini del miglioramento continuo.

La integrazione e razionalizzazione delle rete territoriale delle radiodiagnostiche nell'ASL TO 3 anche in funzione della realizzazione delle economie di scala e l'ulteriore sviluppo dei criteri dell'appropriatezza prescrittiva e degli standard di esecuzione di specifiche prestazioni, rappresentano alcune delle attività prioritarie da sviluppare.

Sono individuate nel Dipartimento dei Servizi Diagnostici le Strutture Complesse e Semplici di seguito illustrate:

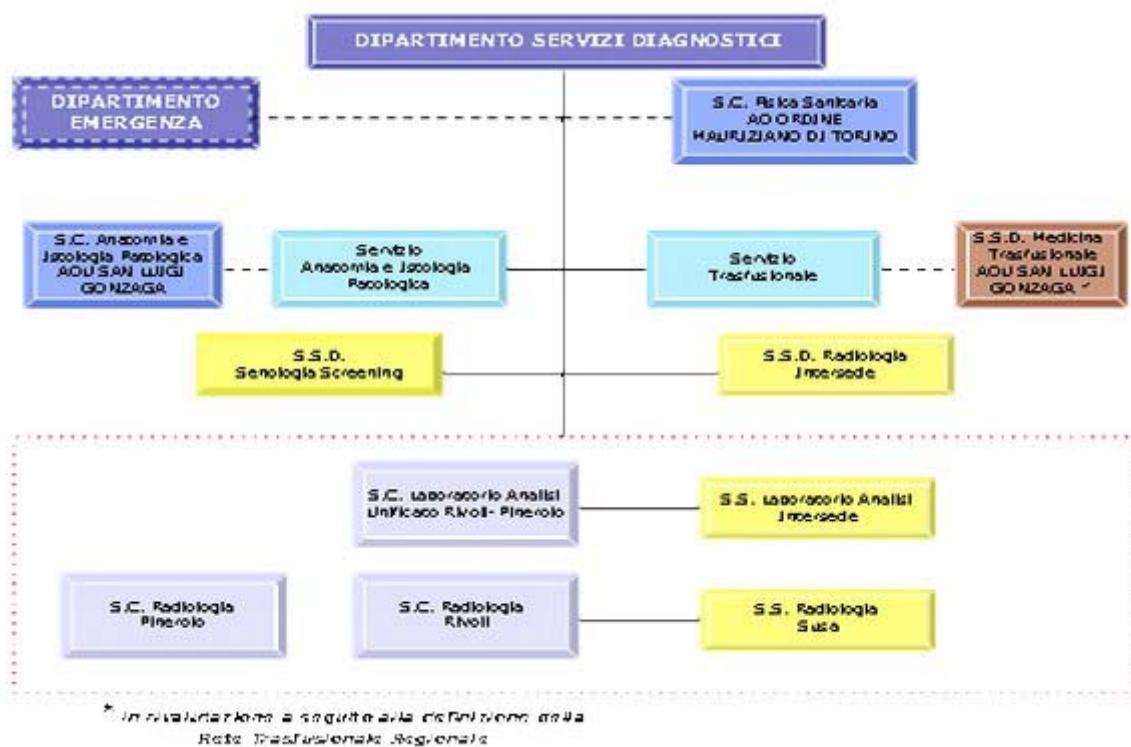

Radiologia Rivoli

La Struttura Complessa “Radiologia Rivoli” con Struttura Semplice “Radiologia Susa”, che è deputata all’organizzazione e gestione delle attività di radiologia della struttura sanitaria di Susa, rientra tra le Strutture deputate alla organizzazione e gestione delle attività di radiodiagnostica, con

metodiche tradizionali, ecografiche, TC e RM e con sistemi informatizzati utilizzati in ambito aziendale e sovrazonale.

Dotazione di personale (*personale presente al 31/12/2016*)

Il personale assegnato alla S.C. Radiologia Rivoli ammonta a 33 unità ed è così composto:

Unità di personale	33
Personale medico	10
Personale infermieristico/tecnico sanitario	20
Personale tecnico	3

Il personale assegnato alla S.S. Radiologia Susa ammonta a 18 unità ed è così composto:

Unità di personale	18
Personale medico	4
Personale infermieristico/tecnico sanitario	13
Personale tecnico	1

ATTIVITA' ANNO 2016

Prestazioni specialistiche per esterni

Il numero di prestazioni specialistiche erogate a pazienti esterni nel 2016 negli ambulatori di Radiologia del P.O. di Rivoli è pari a 18.035 per un valore di Euro 1.092.611:

8823 RADIOGRAFIA DEL POLSO E DELLA MANO Radiografia (2 proiezioni) di: polso, mano, dito della mano	1.758	24.964
87441 RADIOGRAFIA DEL TORACE DI ROUTINE, NAS Radiografia standard del torace [Teleradiografia, Telecuore] (2 proiezioni)	1.442	22.351
8827 RADIOGRAFIA DEL FEMORE, GINOCCHIO E GAMBA Radiografia (2 proiezioni) di: femore, ginocchio, gamba	1.221	25.885
8828 RADIOGRAFIA DEL PIEDE E DELLA CAVIGLIA Radiografia (2 proiezioni) di: caviglia, piede [calcagno],	1.181	21.022

dito del piede		
8826 RADIOGRAFIA DI PELVI E ANCA Radiografia del bacino, Radiografia dell'anca	1.123	19.765
8893 RISONANZA MAGNETICA NUCLEARE (RM) DELLA COLONNA Cervicale, toracica, lombosacrale	969	112.210
88761 ECOGRAFIA ADDOME COMPLETO	920	55.936
8724 RADIOGRAFIA DELLA COLONNA LOMBOSACRALE	803	13.892
8821 RADIOGRAFIA DELLA SPALLA E DEL BRACCIO -DELL'ARTO SUPERIORE Radiografia (2 proiezioni) di: spalla, braccio, toraco-brachiale	746	13.279
88941 RISONANZA MAGNETICA NUCLEARE (RM) MUSCOLOSCHIELETRICA - Grandi articolazioni: RM di spalla e braccio [spalla, braccio] - RM di bacino- RM di articolazione coxo-femorale e femore [articolazione coxo-femorale,femore]	641	85.445
88016 TOMOGRAFIA COMPUTERIZZATA (TC) DELL'ADDOME COMPLETO, SENZA E CON CONTRASTO	610	96.470
87411 TOMOGRAFIA COMPUTERIZZATA (TC) DEL TORACE, SENZA E CON CONTRASTO TC del torace [polmoni, aorta toracica, trachea, esofago, sterno, coste, mediastino]	460	57.151
87113 ORTOPANORAMICA DELLE ARCATE DENTARIE Arcate dentarie complete superiore e inferiore (OPT)	456	9.439
88911 RISONANZA MAGNETICA NUCLEARE (RM) DEL CERVELLO E DEL TRONCO ENCEFALICO	444	73.970
88912 RISONANZA MAGNETICA NUCLEARE (RM) DEL CERVELLO E DEL TRONCO ENCEFALICO, SENZA E CON CONTRASTO Incluso eventuale, relativo, distretto vascolare	427	105.683
8703 TOMOGRAFIA COMPUTERIZZATA (TC) DEL CAPO Tc del cranio [sella turcica, orbite] TC dell'encefalo	415	31.084
8722 RADIOGRAFIA DELLA COLONNA CERVICALE (almeno 2 proiezioni) Esame morfodinamico della colonna cervicale	337	6.100
88714 DIAGNOSTICA ECOGRAFICA DEL CAPO E DEL COLLO Ecografia di: ghiandole salivari, collo per linfonodi, tiroide-paratiroidi	332	9.429
8822 RADIOGRAFIA DEL GOMITO E DELL'AVAMBRACCIO. Radiografia (2 proiezioni) di: gomito , avambraccio	323	4.845
88792 STUDIO ECOGRAFICO DEL BACINO - Ecografia del bacino per screening lussazione congenita dell'anca	315	10.238
8894A RISONANZA MAGNETICA NUCLEARE (RM) MUSCOLOSCHIELETRICA - piccole articolazioni + ginocchio: Rm di gomito ed avambraccio [gomito ed avambraccio]- RM di polso e mano -RM di ginocchio e gamba [ginocchio,gamba]- RM di caviglia e piede [caviglia,	246	36.900
8723 RADIOGRAFIA DELLA COLONNA TORACICA (DORSALE). (almeno 2 proiezioni) Esame morfodinamico della colonna dorsale, rachide dorsale per morfometria vertebrale	239	4.135
87031 TOMOGRAFIA COMPUTERIZZATA (TC) DEL CAPO, SENZA E CON CONTRASTO Tc del cranio [sella	187	22.566

turcica, orbite] TC dell'encefalo		
8741 TOMOGRAFIA COMPUTERIZZATA (TC) DEL TORACE TC del torace [polmoni, aorta toracica, trachea, esofago, sterno, coste, mediastino]	172	13.364
88015 TOMOGRAFIA COMPUTERIZZATA (TC) DELL'ADDOME COMPLETO	134	13.896
88931 RISONANZA MAGNETICA NUCLEARE (RM) DELLA COLONNA, SENZA E CON CONTRASTO Cervicale, toracica, lombosacrale	127	23.025
88741 ECOGRAFIA DELL'ADDOME SUPERIORE Incluso : fegato e vie biliari, pancreas, milza, reni e surreni , retroperitoneo Escluso: Ecografia dell'addome completo (88.76.1)	123	5.400
87432 ALTRA RADIOGRAFIA COSTALE -DI COSTE, STERNO E CLAVICOLA (2 proiezioni) Scheletro toracico costale monolaterale, sterno, clavicola	110	1.760
87032 TOMOGRAFIA COMPUTERIZZATA (TC) DEL MASSICCIO FACCIALE TC del massiccio facciale [mascellare, seni paranasali, etmoide, articolazioni temporo mandibolari] In caso di ricostruzione tridimensionale codificare anche (88.90.2)	107	8.614
88955 RISONANZA MAGNETICA NUCLEARE (RM) DELL'ADDOME INFERIORE E SCAVO PELVICO, SENZA E CON CONTRASTO Vescica e pelvi maschile o femminile Incluso: relativo distretto vascolare	99	18.523
87038 TOMOGRAFIA COMPUTERIZZATA (TC) DEL COLLO, SENZA E CON CONTRASTO TC del collo [ghiandole salivari, tiroide - paratiroidi, faringe, laringe, esofago cervicale]	92	11.180
8891C ANGIO-RM DEL DISTRETTO VASCOLARE INTRACRANICO O VASI DEL COLLO senza contrasto	86	3.784
88381 TOMOGRAFIA COMPUTERIZZATA (TC) DEL RACHIDE E DELLO SPECO VERTEBRALE	82	6.371
87431 RADIOGRAFIA COSTALE -DI COSTE, STERNO E CLAVICOLA - (3 proiezioni) Scheletro toracico costale bilaterale	75	1.823
8776 CISTOURETROGRAFIA RETROGRADA Uretrocistografia ascendente e minzionale (6 proiezioni o radiogrammi)	70	4.627
88753 ECOGRAFIA RENO-VESCICALE	67	2.948
88914 RISONANZA MAGNETICA NUCLEARE (RM) DEL MASSICCIO FACCIALE, SENZA E CON CONTRASTO [sella turcica, orbite, rocche petrose, articolazioni temporomandibolari] Incluso: relativo distretto vascolare	65	12.162
8819 RADIOGRAFIA DELL'ADDOME (2 proiezioni)	62	1.203
87171 RADIOGRAFIA DEL CRANIO E DEI SENI PARANASALI Cranio in tre proiezioni	57	1.265
88791 ECOGRAFIA DELLA CUTE E DEL TESSUTO SOTTOCUTANEO	54	1.534
88796 ECOGRAFIA DEI TESTICOLI	49	1.519
88915 ANGIO-RM DEL DISTRETTO VASCOLARE INTRACRANICO O VASI DEL COLLO con contrasto	48	8.870

88751 ECOGRAFIA DELL'ADDOME INFERIORE Incluso: Ureteri, vescica e pelvi maschile o femminile Escluso : Ecografia dell'addome completo (88.76.1)	48	1.536
88958 RISONANZA MAGNETICA NUCLEARE [RM] ADDOME SUPERIORE ED INFERIORE con e senza mezzo di contrasto	41	17.630
88917 RISONANZA MAGNETICA NUCLEARE (RM) DEL COLLO, SENZA E CON CONTRASTO [faringe, laringe, parotidi ghiandole salivari, tiroide-paratiroidi]. Incluso : relativo distretto vascolare	35	6.549
88913 RISONANZA MAGNETICA NUCLEARE (RM) DEL MASSICCIO FACCIALE [sella turcica, orbite, rocche petrose, articolazioni temporo mandibolari] Incluso: relativo distretto vascolare	32	3.843
88385 TOMOGRAFIA COMPUTERIZZATA (TC) DEL BACINO TC di: bacino e articolazioni sacro-iliache	32	2.493
87035 TOMOGRAFIA COMPUTERIZZATA (TC) DELL'ORECCHIO TC dell'orecchio [orecchio medio e interno, rocche e mastoidi, base cranica e angolo ponto cerebellare]	30	2.247
88799 ECOGRAFIA OSTEOARTICOLARE	30	1.005
8895B ANGIO RM con m.d.c. - due distretti	28	4.200
87121 TELERADIOGRAFIA DEL CRANIO Per cefalometria ortodontica	27	278
88952 RISONANZA MAGNETICA NUCLEARE (RM) DELL'ADDOME SUPERIORE, SENZA E CON CONTRASTO Incluso: fegato e vie biliari, milza, pancreas, reni e surreni, retroperitoneo e relativo distretto vascolare	26	4.865
88772 ECO(COLOR) DOPPLERGRAFIA DEGLI ARTI SUPERIORI O INFERIORI O DISTRETTUALE, ARTERIOSA O VENOSA A riposo o dopo prova fisica o farmacologica	26	1.141
88386 TOMOGRAFIA COMPUTERIZZATA (TC) DELL'ARTO INFERIORE TC di: articolazione coxo-femorale e femore [articolazione coxo - femorale, femore], ginocchio e gamba [ginocchio, gamba] caviglia e piede [caviglia, piede]	25	1.948
87033 TOMOGRAFIA COMPUTERIZZATA (TC) DEL MASSICCIO FACCIALE, SENZA E CON CONTRASTO TC del massiccio facciale [mascellare, seni paranasali, etmoide, articolazioni temporo-mandibolari] In caso di ricostruzione tridimensionale codificare anche (88.90.2).	24	3.080
88383 TOMOGRAFIA COMPUTERIZZATA (TC) DELL'ARTO SUPERIORE TC di: spalle e braccio [spalla, braccio], gomito e avambraccio [gomito, avambraccio], polso e mano [polso, mano]	19	1.554
87161 ALTRA RADIOGRAFIA DI OSSA DELLA FACCIA Radiografia (2proiezioni) di: orbite, mastoidi [rocche, petrose, forami ottici], ossa nasali, articolazione temporo-mandibolare, emimandibola	16	240
8891D ANGIO-RM DEL DISTRETTO VASCOLARE INTRACRANICO senza contrasto	16	2.560
87642 COLONSCOPIA VIRTUALE CON TC con e senza mezzo di contrasto	16	5.040
88382 TOMOGRAFIA COMPUTERIZZATA (TC) DEL RACHIDE E DELLO SPECO VERTEBRALE, SENZA E CON CONTRASTO	16	2.011
88951 RISONANZA MAGNETICA NUCLEARE (RM) DELL'ADDOME SUPERIORE Incluso: fegato e vie biliari,	15	1.802

milza, pancreas, reni e surreni, retroperitoneo		
87037 TOMOGRAFIA COMPUTERIZZATA (TC) DEL COLLO TC del collo [ghiandole salivari, tiroide-paratiroidi, faringe, laringe, esofago cervicale]	14	1.049
8952 ELETTROCARDIOGRAMMA -	13	151
8878 ECOGRAFIA OSTETRICA -	11	341
88292 RADIOGRAFIA ASSIALE DELLA ROTULA (3 proiezioni)	10	263
87491 RADIOGRAFIA DELLA TRACHEA (2 proiezioni)	10	150
87711 TOMOGRAFIA COMPUTERIZZATA (TC) DEI RENI, SENZA E CON CONTRASTO Incluso: logge renali, surreni, logge surrenaliche, psoas, retroperitoneo	10	1.344
8779 RADIOGRAFIA DELL'APPARATO URINARIO Apparato urinario a vuoto (2 proiezioni o radiogrammi)	10	194
8773 UROGRAFIA ENDOVENOSA Incluso: esame diretto	10	894
88014 TOMOGRAFIA COMPUTERIZZATA (TC) DELL'ADDOME INFERIORE, SENZA E CON CONTRASTO Incluso: pelvi, colon e retto, vescica, utero e annessi o prostata	10	1.269
88012 TOMOGRAFIA COMPUTERIZZATA (TC) DELL'ADDOME SUPERIORE, SENZA E CON CONTRASTO Incluso: fegato e vie biliari, pancreas, milza, retroperitoneo, stomaco, duodeno, tenue, grandi vasi addominali, reni e surreni	10	1.269
Altre prestazioni	151	17.042
TOTALE	18.035	1.092.611

Si precisa che il servizio di Risonanza Magnetica è in service.

Il numero di prestazioni specialistiche erogate a pazienti esterni nel 2016 negli ambulatori di Radiologia del P.O. di Susa è pari a 8.491 per un valore di Euro 219.670:

87441 RADIOGRAFIA DEL TORACE DI ROUTINE, NAS Radiografia standard del torace [Teleradiografia, Telecuore] (2 proiezioni)	1.276	19.778
88992 DENSITOMETRIA OSSEA CON TECNICA DI ASSORBIMENTO A RAGGI X Lombare, femorale, ultradistale	1.014	31.941
8826 RADIOGRAFIA DI PELVI E ANCA Radiografia del bacino, Radiografia dell'anca	880	15.488

88761 ECOGRAFIA ADDOME COMPLETO	793	47.989
8827 RADIOGRAFIA DEL FEMORE, GINOCCHIO E GAMBA Radiografia (2 proiezioni) di: femore, ginocchio, gamba	695	14.734
8823 RADIOGRAFIA DEL POLSO E DELLA MANO Radiografia (2 proiezioni) di: polso, mano, dito della mano	684	9.713
8724 RADIOGRAFIA DELLA COLONNA LOMBOSACRALE	592	10.242
8828 RADIOGRAFIA DEL PIEDE E DELLA CAVIGLIA Radiografia (2 proiezioni) di: caviglia, piede [calcagno], dito del piede	521	9.274
8821 RADIOGRAFIA DELLA SPALLA E DEL BRACCIO -DELL'ARTO SUPERIORE Radiografia (2 proiezioni) di: spalla, braccio, toraco-brachiale	408	7.262
88714 DIAGNOSTICA ECOGRAFICA DEL CAPO E DEL COLLO Ecografia di: ghiandole salivari, collo per linfonodi, tiroide-paratiroidi	284	8.066
8722 RADIOGRAFIA DELLA COLONNA CERVICALE (almeno 2 proiezioni) Esame morfodinamico della colonna cervicale	255	4.616
8723 RADIOGRAFIA DELLA COLONNA TORACICA (DORSALE). (almeno 2 proiezioni) Esame morfodinamico della colonna dorsale, rachide dorsale per morfometria vertebrale	228	3.944
8703 TOMOGRAFIA COMPUTERIZZATA (TC) DEL CAPO Tc del cranio [sella turcica, orbite] TC dell'encefalo	133	9.962
8822 RADIOGRAFIA DEL GOMITO E DELL'AVAMBRACCIO. Radiografia (2 proiezioni) di: gomito , avambraccio	127	1.905
87431 RADIOGRAFIA COSTALE -DI COSTE, STERNO E CLAVICOLA - (3 proiezioni) Scheletro toracico costale bilaterale	94	2.284
87432 ALTRA RADIOGRAFIA COSTALE -DI COSTE, STERNO E CLAVICOLA (2 proiezioni) Scheletro toracico costale monolaterale, sterno, clavicola	93	1.488
88791 ECOGRAFIA DELLA CUTE E DEL TESSUTO SOTTOCUTANEO	71	2.016
88741 ECOGRAFIA DELL'ADDOME SUPERIORE Incluso : fegato e vie biliari, pancreas, milza, reni e surreni , retroperitoneo Escluso: Ecografia dell'addome completo (88.76.1)	69	3.029
88753 ECOGRAFIA RENO-VESCICALE	35	1.540
88792 STUDIO ECOGRAFICO DEL BACINO - Ecografia del bacino per screening lussazione congenita dell'anca	30	975
87032 TOMOGRAFIA COMPUTERIZZATA (TC) DEL MASSICCIO FACCIALE TC del massiccio facciale [mascellare, seni paranasali, etmoide, articolazioni temporo mandibolari] In caso di ricostruzione tridimensionale codificare anche (88.90.2)	27	2.174
88751 ECOGRAFIA DELL'ADDOME INFERIORE Incluso: Ureteri, vescica e pelvi maschile o	21	672

femminile Escluso : Ecografia dell'addome completo (88.76.1)		
88016 TOMOGRAFIA COMPUTERIZZATA (TC) DELL'ADDOME COMPLETO, SENZA E CON CONTRASTO	20	3.160
88796 ECOGRAFIA DEI TESTICOLI	20	620
87171 RADIOGRAFIA DEL CRANIO E DEI SENI PARANASALI Cranio in tre proiezioni	19	422
87411 TOMOGRAFIA COMPUTERIZZATA (TC) DEL TORACE, SENZA E CON CONTRASTO TC del torace [polmoni, aorta toracica, trachea, esofago, sterno, coste, mediastino]	16	1.986
87491 RADIOGRAFIA DELLA TRACHEA (2 proiezioni)	16	240
Altre prestazioni	70	4.151
TOTALE	8.491	219.670

Presso il Presidio di Venaria le prestazioni anno 2016 sono le seguenti:

Attività specialistica ambulatoriale 2016		
RADIOLOGIA P.O. VENARIA		valore
88761 ECOGRAFIA ADDOME COMPLETO	1.820	109.928
87441 RADIOGRAFIA DEL TORACE DI ROUTINE, NAS Radiografia standard del torace [Teleradiografia, Telecuore] (2 proiezioni)	1.356	21.018
8724 RADIOGRAFIA DELLA COLONNA LOMBOSACRALE	975	16.868
8828 RADIOGRAFIA DEL PIEDE E DELLA CAVIGLIA Radiografia (2 proiezioni) di: caviglia, piede [calcagno], dito del piede	806	14.347
8827 RADIOGRAFIA DEL FEMORE, GINOCCHIO E GAMBA Radiografia (2 proiezioni) di: femore, ginocchio, gamba	760	16.112
8826 RADIOGRAFIA DI PELVI E ANCA Radiografia del bacino, Radiografia dell'anca	711	12.514
87113 ORTOPANORAMICA DELLE ARCATE DENTARIE Arcate dentarie complete superiore e inferiore (OPT)	641	13.269
88714 DIAGNOSTICA ECOGRAFICA DEL CAPO E DEL COLLO Ecografia di: ghiandole salivari, collo per linfonodi, tiroide-paratiroidi	563	15.989
8823 RADIOGRAFIA DEL POLSO E DELLA MANO Radiografia (2 proiezioni) di: polso, mano, dito della mano	562	7.980
8722 RADIOGRAFIA DELLA COLONNA CERVICALE (almeno 2 proiezioni) Esame morfodinamico della colonna cervicale	510	9.231

8821 RADIOGRAFIA DELLA SPALLA E DEL BRACCIO - DELL'ARTO SUPERIORE Radiografia (2 proiezioni) di: spalla, braccio, toraco-brachiale	372	6.622
88791 ECOGRAFIA DELLA CUTE E DEL TESSUTO SOTTOCUTANEO	341	9.684
8723 RADIOGRAFIA DELLA COLONNA TORACICA (DORSALE). (almeno 2 proiezioni) Esame morfodinamico della colonna dorsale, rachide dorsale per morfometria vertebrale	296	5.121
88792 STUDIO ECOGRAFICO DEL BACINO - Ecografia del bacino per screening lussazione congenita dell'anca	221	7.183
88741 ECOGRAFIA DELL'ADDOME SUPERIORE Incluso : fegato e vie biliari, pancreas, milza, reni e surreni , retroperitoneo Escluso: Ecografia dell'addome completo (88.76.1)	170	7.463
87431 RADIOGRAFIA COSTALE -DI COSTE, STERNO E CLAVICOLA - (3 proiezioni) Scheletro toracico costale bilaterale	110	2.673
88751 ECOGRAFIA DELL'ADDOME INFERIORE Incluso: Ureteri, vescica e pelvi maschile o femminile Escluso : Ecografia dell'addome completo (88.76.1)	74	2.368
88731 ECOGRAFIA DELLA MAMMELLA Bilaterale	69	2.477
8822 RADIOGRAFIA DEL GOMITO E DELL'AVAMBRACCIO. Radiografia (2 proiezioni) di: gomito , avambraccio	52	780
88763 ECOCOLOR DOPPLER DELL'AORTA DEGLI ASSI ILIACO-FEMORALI	49	1.960
87171 RADIOGRAFIA DEL CRANIO E DEI SENI PARANASALI Cranio in tre proiezioni	48	1.066
88796 ECOGRAFIA DEI TESTICOLI	46	1.426
87432 ALTRA RADIOGRAFIA COSTALE -DI COSTE, STERNO E CLAVICOLA (2 proiezioni) Scheletro toracico costale monolaterale, sterno, clavicola	44	704
87121 TELERADIOGRAFIA DEL CRANIO Per cefalometria ortodontica	27	278
8829 RADIOGRAFIA ASSIALE DI ROTULE (1 proiezione)	27	545
8819 RADIOGRAFIA DELL'ADDOME (2 proiezioni)	23	446
87491 RADIOGRAFIA DELLA TRACHEA (2 proiezioni)	16	240
87161 ALTRA RADIOGRAFIA DI OSSA DELLA FACCIA Radiografia (2proiezioni) di: orbite, mastoidi [rocche, petrose, forami ottici], ossa nasali, articolazione temporo-mandibolare, emimandibola	15	225
88732 ECOGRAFIA DELLA MAMMELLA Monolaterale	14	297
Altre prestazioni	46	1.881
TOTALE	10.764	290.693

Si precisa che il servizio TAC a Venaria è in service.

Presso il Poliambulatorio del presidio di Giaveno:

Attività specialistica ambulatoriale 2016		
RADIOLOGIA Poliambulatorio Presidio sanitario		
GIAVENO		valore
87113 ORTOPANORAMICA DELLE ARCADE DENTARIE Arcate dentarie complete superiore e inferiore (OPT)	1.273	26.351
87441 RADIOGRAFIA DEL TORACE DI ROUTINE, NAS Radiografia standard del torace [Teleradiografia, Telecuore] (2 proiezioni)	1.204	18.662
8828 RADIOGRAFIA DEL PIEDE E DELLA CAVIGLIA Radiografia (2 proiezioni) di: caviglia, piede [calcagno], dito del piede	1.029	18.316
8724 RADIOGRAFIA DELLA COLONNA LOMBOSACRALE	1.007	17.421
8827 RADIOGRAFIA DEL FEMORE, GINOCCHIO E GAMBA Radiografia (2 proiezioni) di: femore, ginocchio, gamba	896	18.995
8826 RADIOGRAFIA DI PELVI E ANCA Radiografia del bacino, Radiografia dell'anca	891	15.682
8823 RADIOGRAFIA DEL POLSO E DELLA MANO Radiografia (2 proiezioni) di: polso, mano, dito della mano	516	7.327
8722 RADIOGRAFIA DELLA COLONNA CERVICALE (almeno 2 proiezioni) Esame morfodinamico della colonna cervicale	479	8.670
88761 ECOGRAFIA ADDOME COMPLETO	393	23.737
8821 RADIOGRAFIA DELLA SPALLA E DEL BRACCIO -DELL'ARTO SUPERIORE Radiografia (2 proiezioni) di: spalla, braccio, toraco-brachiale	352	6.266
8723 RADIOGRAFIA DELLA COLONNA TORACICA (DORSALE). (almeno 2 proiezioni) Esame morfodinamico della colonna dorsale, rachide dorsale per morfometria vertebrale	324	5.605
88714 DIAGNOSTICA ECOGRAFICA DEL CAPO E DEL COLLO Ecografia di: ghiandole salivari, collo per linfonodi, tiroide-paratiroidi	238	6.759
87121 TELERADIOGRAFIA DEL CRANIO Per cefalometria ortodontica	182	1.875

88792 STUDIO ECOGRAFICO DEL BACINO - Ecografia del bacino per screening lussazione congenita dell'anca	117	3.803
87432 ALTRA RADIOGRAFIA COSTALE -DI COSTE, STERNO E CLAVICOLA (2 proiezioni) Scheletro toracico costale monolaterale, sterno, clavicola	106	1.696
8729 RADIOGRAFIA COMPLETA DELLA COLONNA (2 proiezioni) Radiografia completa della colonna e del bacino sotto carico	104	3.598
87171 RADIOGRAFIA DEL CRANIO E DEI SENI PARANASALI Cranio in tre proiezioni	82	1.820
87431 RADIOGRAFIA COSTALE -DI COSTE, STERNO E CLAVICOLA - (3 proiezioni) Scheletro toracico costale bilaterale	56	1.361
8822 RADIOGRAFIA DEL GOMITO E DELL'AVAMBRACCIO. Radiografia (2 proiezioni) di: gomito , avambraccio	52	780
87161 ALTRA RADIOGRAFIA DI OSSA DELLA FACCIA Radiografia (2proiezioni) di: orbite, mastoidi [rocche, petrose, forami ottici], ossa nasali, articolazione temporo-mandibolare, emimandibola	47	705
88741 ECOGRAFIA DELL'ADDOME SUPERIORE Incluso : fegato e vie biliari, pancreas, milza, reni e surreni , retroperitoneo Escluso: Ecografia dell'addome completo (88.76.1)	27	1.185
87491 RADIOGRAFIA DELLA TRACHEA (2 proiezioni)	24	360
88292 RADIOGRAFIA ASSIALE DELLA ROTULA (3 proiezioni)	17	447
8819 RADIOGRAFIA DELL'ADDOME (2 proiezioni)	15	291
88751 ECOGRAFIA DELL'ADDOME INFERIORE Incluso: Ureteri, vescica e pelvi maschile o femminile Escluso : Ecografia dell'addome completo (88.76.1)	10	320
88331 STUDIO DELL'ETA' OSSEA. (1 proiezione) polso - mano o ginocchia	10	121
Altre prestazioni	41	1.517
TOTALE	9.492	193.671

Presso il Poliambulatorio del Presidio di Avigliana:

Attività specialistica ambulatoriale 2016		
RADIOLOGIA Poliambulatorio Presidio Avigliana		

87441 RADIOGRAFIA DEL TORACE DI ROUTINE, NAS Radiografia standard del torace [Teleradiografia, Telecuore] (2 proiezioni)	1.387	21.499
8724 RADIOGRAFIA DELLA COLONNA LOMBOSACRALE	1.106	19.134
8827 RADIOGRAFIA DEL FEMORE, GINOCCHIO E GAMBA Radiografia (2 proiezioni) di: femore, ginocchio, gamba	1.047	22.196
8823 RADIOGRAFIA DEL POLSO E DELLA MANO Radiografia (2 proiezioni) di: polso, mano, dito della mano	689	9.784
8828 RADIOGRAFIA DEL PIEDE E DELLA CAVIGLIA Radiografia (2 proiezioni) di: caviglia, piede [calcagno], dito del piede	638	11.356
8826 RADIOGRAFIA DI PELVI E ANCA Radiografia del bacino, Radiografia dell'anca	620	10.912
88761 ECOGRAFIA ADDOME COMPLETO	579	35.064
8722 RADIOGRAFIA DELLA COLONNA CERVICALE (almeno 2 proiezioni) Esame morfodinamico della colonna cervicale	561	10.154
8723 RADIOGRAFIA DELLA COLONNA TORACICA (DORSALE). (almeno 2 proiezioni) Esame morfodinamico della colonna dorsale, rachide dorsale per morfometria vertebrale	357	6.176
8821 RADIOGRAFIA DELLA SPALLA E DEL BRACCIO -DELL'ARTO SUPERIORE Radiografia (2 proiezioni) di: spalla, braccio, toraco-brachiale	344	6.123
88714 DIAGNOSTICA ECOGRAFICA DEL CAPO E DEL COLLO Ecografia di: ghiandole salivari, collo per linfonodi, tiroide-paratiroidi	206	5.850
8729 RADIOGRAFIA COMPLETA DELLA COLONNA (2 proiezioni) Radiografia completa della colonna e del bacino sotto carico	180	6.228
87432 ALTRA RADIOGRAFIA COSTALE -DI COSTE, STERNO E CLAVICOLA (2 proiezioni) Scheletro toracico costale monolaterale, sterno, clavicola	105	1.680
88291 RADIOGRAFIA COMPLETA DEGLI ARTI INFERIORI E DEL BACINO SOTTO CARICO	91	2.748
87431 RADIOGRAFIA COSTALE -DI COSTE, STERNO E CLAVICOLA - (3 proiezioni) Scheletro toracico costale bilaterale	84	2.041
88741 ECOGRAFIA DELL'ADDOME SUPERIORE Incluso : fegato e vie biliari, pancreas, milza, reni e surreni , retroperitoneo Escluso: Ecografia dell'addome completo (88.76.1)	48	2.107
8822 RADIOGRAFIA DEL GOMITO E DELL'AVAMBRACCIO. Radiografia (2 proiezioni) di: gomito , avambraccio	41	615

87171 RADIOGRAFIA DEL CRANIO E DEI SENI PARANASALI Cranio in tre proiezioni	36	799
88731 ECOGRAFIA DELLA MAMMELLA Bilaterale	33	1.185
87491 RADIOGRAFIA DELLA TRACHEA (2 proiezioni)	31	465
88292 RADIOGRAFIA ASSIALE DELLA ROTULA (3 proiezioni)	29	763
8819 RADIOGRAFIA DELL'ADDOME (2 proiezioni)	19	369
88751 ECOGRAFIA DELL'ADDOME INFERIORE Incluso: Ureteri, vescica e pelvi maschile o femminile Escluso : Ecografia dell'addome completo (88.76.1)	19	608
8829 RADIOGRAFIA ASSIALE DI ROTULE (1 proiezione)	15	303
88799 ECOGRAFIA OSTEOARTICOLARE	10	335
Altre prestazioni	41	1.593
TOTALE	8.316	180.087

Oltre agli ambulatori ospedalieri sono presenti ambulatori di radiodiagnostica territoriale, i cui dati di attività anno 2016 sono i seguenti:

POLIAMBULATORIO GRUGLIASCO	6.522	144.375
POLIAMBULATORIO OULX	1.170	20.586
POLIAMBULATORIO ORBASSANO	10.166	250.846
POLIAMBULATORIO ALPIGNANO	1.678	42.192

Prestazioni Specialistiche per DEA/Pronto Soccorso

Prestazioni per non ricoverati	Ospedale Degli Infermi - Rivoli	Ospedale di Venaria	Ospedale Civile Susa (compreso Poliambulatori o Oulx)	Presidio sanitario Giaveno	TOTALE
---------------------------------------	---------------------------------	---------------------	---	----------------------------	---------------

Prestazioni

Altre RX	30.694	4.703	10.243	2.649	48.289
Ecografie	3.908	369	1.289	129	5.695
TAC	5.370	219	1.229	78	6.896
RMN	71	2	6		79
TOTALE	40.043	5.293	12.767	2.856	60.959

Prestazioni per ricoverati	Ospedale Degli Infermi - Rivoli	Ospedale di Venaria	Ospedale Civile Susa (compreso Poliambulatorio Oulx)	TOTALE
----------------------------	---------------------------------	---------------------	--	---------------

Altre RX	5.962	144	1.764	7.870
Ecografie	763	9	263	1.035
TAC	2.438	15	429	2.882
RMN	58	0	4	62
TOTALE	9.221	168	2.460	11.849

PROFILO PROFESSIONALE

Competenze professionali:

il candidato dovrà possedere documentate competenze professionali per assolvere al compito precipuo della Struttura Complessa Radiologia di Rivoli (comprendente la Struttura Semplice di Susa), ovvero quello di organizzare e gestire le attività di radiodiagnostica con metodiche tradizionali, ecografiche, TC e RM e con sistemi informatizzati utilizzati in ambito aziendale e sovrazonale, nel rispetto degli standard regionali e nazionali e rispondenti a criteri di efficienza, efficacia ed appropriatezza.

Capacità organizzative:

Il candidato dovrà dimostrare di avere capacità organizzative in grado di:

- garantire l'organizzazione del lavoro e l'impegno di risorse adeguato ad un modello organizzativo flessibile, assicurando il pieno coordinamento tra i Presidi Ospedalieri (Rivoli, Susa, Venaria) e le altre sedi operative (Giaveno, Avigliana, Poliambulatori), nonché l'interazione con le altre strutture aziendali del Dipartimento dei Servizi Diagnostici, anche in funzione della realizzazione delle economie di scala e dell'implementazione dei criteri dell'appropriatezza prescrittiva e degli standard di esecuzione di specifiche prestazioni;
- garantire l'attività di radiodiagnostica a supporto del processo clinico-assistenziale del paziente relativamente a tutti i Dipartimenti Ospedalieri, con particolare riguardo al Dipartimento Chirurgico ed al Dipartimento di Emergenza-Urgenza: a tal fine il candidato dovrà essere in possesso di consolidata esperienza acquisita in Presidio Ospedaliero almeno sede DEA di 1° livello;
- provvedere al soddisfacimento della domanda di prestazioni diagnostiche richieste dai Medici di Medicina Generale, dai Pediatri di Libera Scelta e dagli Specialisti Ambulatoriali, nonché dalle Strutture operanti sul territorio, attraverso una sostanziale sinergia tra servizi ospedalieri e territoriali finalizzata al raggiungimento degli standard

qualitativi, con effetti positivi sulla razionalizzazione delle risorse, sulla soddisfazione dell'utenza e sull'outcome;

- garantire il rispetto degli standard previsti relativamente alla tempestività delle prestazioni erogate ed alla gestione delle liste di attesa, mediante azioni sull'offerta (incremento prestazioni) e sulla domanda (incremento dell'appropriatezza prescrittiva);
- garantire un approccio assistenziale complessivo che dia al paziente il migliore trattamento e la migliore assistenza di cui necessita ricorrendo a tutte le forme disponibili in Azienda;
- assicurare la collaborazione allo sviluppo del progetto aziendale RIS-PACS per l'informatizzazione e la digitalizzazione delle Radiologie aziendali;
- assicurare, nell'ambito dei programmi di screening regionali, attività di radiologia senologica per la diagnosi precoce e la prevenzione del tumore della mammella, finalizzate al raggiungimento degli standard previsti dai suddetti programmi;
- garantire l'aggiornamento e la formazione del personale dirigente e del personale infermieristico, in linea con gli obiettivi della Struttura Complessa, anche relativamente all'introduzione di tecniche specialistiche.

Governo clinico

Il candidato dovrà dimostrare di avere competenze nell'ambito della gestione per processi, secondo un modello di miglioramento continuo della Qualità e della gestione del rischio clinico.

Formazione/ricerca scientifica

Il candidato dovrà attestare un proprio percorso formativo coerente con gli obiettivi della struttura e di avere interesse nell'ambito della ricerca scientifica e dell'innovazione organizzativa.

3) PRESENTAZIONE DELLE DOMANDE - TERMINE E MODALITÀ'

La domanda di ammissione, da redigersi in carta semplice, indirizzata alla Struttura Complessa Personale e Gestione Risorse Umane dell'Azienda Sanitaria Locale TO3, potrà essere inoltrata con le seguenti modalità:

consegna a mano = presso S.C. Personale e Gestione Risorse Umane-Ufficio Concorsi ASL TO3- presso le sedi di:

Via Martiri XXX Aprile, n. 30 COLLEGNO (dal Lunedì al Giovedì- dalle ore 8,30 alle ore 12,00 e dalle ore 13,30 alle ore 15,30 -Venerdì – dalle ore 9,00 alle ore 12,00).

Stradale Fenestrelle, 72 – PINEROLO (lunedì – venerdì 9.00/12.00 – 14.00/16.00).

In tal caso la sottoscrizione dell'istanza può avvenire in presenza del dipendente addetto a ricevere la documentazione ovvero l'istanza debitamente firmata dall'interessato può essere presentata anche da interposta persona unitamente a fotocopia di un documento d'identità in corso di validità del sottoscrittore dell'istanza.

raccomandata a.r. o agenzia di spedizione = Struttura Complessa Personale e Gestione Risorse Umane dell'Azienda Sanitaria Locale TO3 – Via Martiri XXX Aprile, 30 – 10093 COLLEGNO (TO)

In tal caso l'istanza debitamente firmata dall'interessato deve essere spedita unitamente a fotocopia di un documento d'identità in corso di validità del sottoscrittore

tramite Posta Elettronica Certificata al seguente indirizzo = aslto3@cert.aslto3.piemonte.it

L'istanza e la documentazione (curriculum, elenco documenti e autocertificazioni varie) devono essere sottoscritte e scannerizzate e devono essere allegate in un unico file formato pdf comprensiva di copia di valido documento d'identità in corso di validità dell'aspirante.

La validità di tale invio è subordinata all'utilizzo da parte del candidato di casella di posta elettronica certificata propria. In caso contrario si provvederà all'esclusione dal bando.

Il termine per la presentazione delle domande scade il trentesimo giorno a decorrere dal giorno successivo a quello della data di pubblicazione del presente avviso nella Gazzetta Ufficiale della Repubblica Italiana.

Qualora detto giorno sia festivo, il termine è prorogato alla stessa ora del giorno successivo non festivo. Non si terrà conto delle domande che, per qualsiasi causa, perverranno all'Azienda Sanitaria in data successiva al termine di scadenza, anche se inoltrate a mezzo del servizio postale:

non fa fede il timbro postale.

In caso di invio tramite P.E.C. la data di spedizione è stabilita e comprovata dall'Ente ricevente. Non è valido l'invio da casella di posta elettronica semplice, anche se indirizzata alla P.E.C. aziendale.

Nella domanda i candidati devono dichiarare ai sensi dell'art. 46 e 47 del D.P.R. 445/2000, consapevoli delle sanzioni penali previste dall'art. 76 del dello stesso D.P.R., i seguenti dati:

- 1) il cognome e il nome;
- 2) la data, il luogo di nascita e la residenza ed il codice fiscale;
- 3) il possesso della cittadinanza italiana, salve le equiparazioni stabilite dalle leggi vigenti, o cittadinanza di uno dei Paesi dell'Unione Europea/Paese Terzo (in tal caso il candidato deve dichiarare il possesso dei requisiti di cui al punto 1 dei "Requisiti Generali di ammissione") e un'adeguata conoscenza della lingua italiana;
- 4) il Comune di iscrizione nelle liste elettorali, ovvero i motivi della loro non iscrizione o della cancellazione dalle liste medesime;
- 5) dichiarazione di non aver riportato condanne penali e di non essere destinatario di provvedimenti che riguardano l'applicazione di misure di prevenzione, di decisioni civili e di provvedimenti amministrativi iscritti nel casellario giudiziale ai sensi della vigente normativa; in particolare di non aver riportato condanne penali per i reati di cui agli articoli_600-bis, 600-ter, 600-quater, 600-quinquies e 609-undicies del codice penale, ovvero dell'irrogazione di sanzioni interdittive

all'esercizio di attività che comportino contatti diretti e regolari con minori oppure indicare le eventuali condanne riportate;

6) di non essere a conoscenza di essere sottoposto a procedimenti penali;

7) titoli di studio posseduti e requisiti generali e specifici di ammissione (indicando sede e denominazione dell'Istituto/Università presso i quali gli stessi sono stati conseguiti, data conseguimento, titolo della tesi, votazione riportata, per la specializzazione indicare inoltre la durata legale del corso di anni accademici e se conseguita ai sensi del D.Lgs. n. 257/91 o ai sensi del D. Lgs n. 368/99;

8) l'iscrizione all'albo dell'Ordine dei Medici con indicazione del luogo, data e numero di iscrizione;

9) la posizione nei riguardi degli obblighi militari (per i soggetti nati entro il 31/12/1985);

10) i servizi prestati presso Pubbliche Amministrazioni nonché eventuali cause di risoluzione di precedenti rapporti di pubblico impiego;

11) di non essere stato destituito o dispensato dall'impiego presso una pubblica amministrazione;

12) il possesso di eventuali titoli che conferiscono il diritto di precedenza o preferenza nella nomina (in caso negativo omettere tale dichiarazione)

13) il domicilio presso il quale deve, ad ogni effetto, essere fatta ogni necessaria comunicazione;

14) di accettare le condizioni fissate dal bando di concorso, nonché quelle che disciplinano lo stato giuridico-economico del personale dell'ASL TO3;

15) l'autorizzazione all'Azienda al trattamento dei propri dati personali, ai sensi del Decreto Legislativo 30.06.2003 n. 196 finalizzato agli adempimenti per l'espletamento della procedura concorsuale.

I dati forniti dai candidati saranno raccolti presso l'ufficio competente per le finalità di gestione dell'avviso e, successivamente all'eventuale instaurazione del rapporto di lavoro, saranno trattati soltanto per le finalità inerenti alla gestione del rapporto stesso.

Le medesime informazioni potranno essere comunicate unicamente ad amministrazioni pubbliche direttamente interessate alla posizione giuridica-economica del candidato. Il conferimento dei dati è comunque obbligatorio ai fini della valutazione dei requisiti di partecipazione al concorso, pena l'esclusione;

16) data e firma in originale. La sottoscrizione non è soggetta ad autenticazione.

La mancata sottoscrizione della domanda in originale comporta l'esclusione dal concorso.

Ai sensi dell'art. 20 della Legge 5.02.1992, n. 104, i candidati portatori di handicap hanno la facoltà di indicare, nella domanda di partecipazione al concorso, l'ausilio necessario in relazione al proprio handicap, nonché l'eventuale necessità di tempi aggiuntivi per l'espletamento delle prove.

Gli aspiranti devono altresì indicare l'indirizzo presso il quale deve, ad ogni effetto, essere fatta ogni necessaria comunicazione, con esatta indicazione del codice di avviamento postale, n. telefonico (anche cellulare); essi sono tenuti a comunicare tempestivamente ogni cambiamento di indirizzo all'Amministrazione, la quale non assume alcuna responsabilità nel caso di irreperibilità presso l'indirizzo comunicato.

L'Amministrazione si riserva la facoltà di richiedere, in qualunque momento, la presentazione dei documenti attestanti il possesso dei requisiti dichiarati.

4) DOCUMENTAZIONE DA ALLEGARE ALLA DOMANDA

- a) Curriculum formativo e professionale redatto e sottoscritto dall'interessato.
- b) Idonea certificazione attestante il conseguimento dei titoli di cui al punto 2. La certificazione relativa alla tipologia qualitativa e quantitativa delle prestazioni effettuate dal candidato non può essere prodotta in autocertificazione secondo quanto disposto dall'art. 8, comma 5 del D.P.R. 484/1997.
- c) Eventuali pubblicazioni o altri documenti scientifici e di carriera che il candidato ritenga opportuno presentare.
- d) Elenco in carta semplice dei documenti e dei titoli presentati, datato e firmato.
- e) Copia fotostatica di valido documento di riconoscimento con fotografia.

Non saranno presi in considerazione documenti o titoli che gli aspiranti hanno allegato a pratiche di altri avvisi o concorsi presso questa Azienda.

L'Azienda si riserva la facoltà di richiedere integrazioni, rettifiche e regolarizzazioni di documenti che si riterranno legittimamente attuabili.

I lavori scientifici (articoli, comunicazioni, abstracts, poster, ecc.), che devono essere editi a stampa, devono essere materialmente prodotti in originale o in copia autenticata ai sensi di legge, ovvero in semplice copia fotostatica tratta dagli originali pubblicati dichiarata conforme all'originale ai sensi di legge dal candidato. Se solo dichiarati non saranno valutati.

Di tali pubblicazioni deve essere prodotto elenco dettagliato, con numerazione progressiva in relazione al corrispondente documento e con indicazione della relativa forma originale o autenticata e può valere come dichiarazione di conformità agli originali citando la seguente formula: "Il sottoscritto _____, ai sensi degli Artt. 47 e 76 del D.P.R. 445/2000 dichiara che le copie dei documenti allegati sono conformi agli originali".

L'aspirante può inoltre allegare eventuali titoli che ritenga opportuno presentare per la valutazione di merito, prodotti in originale o in copia autenticata ai sensi di legge.

I titoli che ex art. 5 D.P.R. n. 487/94 danno diritto a precedenza o preferenza a parità di punteggio o ad eventuali riserve previste da leggi speciali devono essere ritualmente autocertificati.

Non saranno valutati i titoli non debitamente autocertificati o presentati oltre il termine di scadenza, né saranno prese in considerazione copie di documenti non autenticati ai sensi di legge.

L'eventuale riserva di invio successivo di documenti è priva d'effetto.

Qualora le dichiarazioni di cui agli Artt. 46 e 47 del D.P.R. 445/2000 e s.m.i. presentino delle irregolarità o delle omissioni rilevabili d'ufficio, non costituenti falsità riguardanti i requisiti d'ammissione si darà notizia di tale irregolarità all'interessato, il quale sarà tenuto alla regolarizzazione o al completamento della dichiarazione; in mancanza il procedimento non avrà seguito.

L'Azienda effettua idonei controlli, anche a campione, e in tutti i casi in cui sorgono fondati dubbi, sulla veridicità delle dichiarazioni sostitutive di cui agli artt. 46 e 47 D.P.R. 445/2000 e s.m.i..

Chiunque rilascia dichiarazioni mendaci, forma atti falsi o ne fa uso nei casi previsti dal D.P.R. n. 445/2000 e s.m.i., è punito ai sensi del codice penale e delle leggi speciali in materia.

L'esibizione di un atto contenente dati non più rispondenti a verità equivale ad uso di atto falso.

Le dichiarazioni sostitutive rese ai sensi degli artt. 46 e 47 D.P.R. 445/2000, e s.m.i., sono considerate come fatte a pubblico ufficiale.

Se i reati di cui sopra sono commessi per ottenere la nomina ad un pubblico ufficio, il giudice, nei casi più gravi, può applicare l'interdizione temporanea dai pubblici uffici.

Ferme restando le sanzioni penali previste dall'art. 76 D.P.R. n. 445/2000, e s.m.i., per l'ipotesi di dichiarazioni mendaci, qualora dai controlli emerga la non veridicità delle dichiarazioni rese dal concorrente, il medesimo decade dai benefici eventualmente conseguenti al provvedimento emanato sulla base della dichiarazione non veritiera.

5) DICHIARAZIONI SOSTITUTIVE

La dichiarazione sostitutiva relativa agli incarichi dirigenziali (incarico di direttore di struttura complessa, incarico di responsabile di struttura semplice, incarico di alta professionalità, incarico di natura professionale, ecc.) deve contenere: tipologia incarico, denominazione incarico, date di inizio e fine complete di giorno, mese, anno.

I servizi prestati all'estero devono essere riconosciuti ai sensi della L. n. 735/60 e pertanto occorre specificare analiticamente gli estremi del Ministero della salute con il quale ne è stato disposto il riconoscimento in Italia.

La dichiarazione sostitutiva relativa al servizio prestato presso Case di Cura private deve espressamente contenere l'indicazione della convenzione o accreditamento con il S.S.N.; in assenza di tale indicazione il servizio non sarà considerato, qualora di dipendenza, nei titoli di carriera ma nel curriculum formativo e professionale.

La dichiarazione sostitutiva relativa allo svolgimento di attività ambulatoriale interna in base a rapporti convenzionali di cui all'art. 21 del D.P.R. n. 483/97 (attività specialistica ambulatoriale convenzionata) deve inoltre contenere tassativamente l'orario di attività settimanale.

La dichiarazione sostitutiva relativa ai periodi di effettivo servizio militare di leva, di richiamo alle armi, di ferma volontaria e di rafferma deve tassativamente contenere quanto indicato nel foglio matricolare dello stato di servizio (esatto periodo di svolgimento, qualifica rivestita e struttura presso cui è stato prestato).

La dichiarazione sostitutiva relativa alla partecipazione a corsi, convegni, congressi, seminari deve contenere: oggetto, società o ente organizzatore, data, luogo e durata di svolgimento, partecipazione come uditore o relatore e se era previsto un esame finale.

La dichiarazione sostitutiva relativa a dottorato di ricerca e a master deve contenere: denominazione del titolo, sede e denominazione dell'università/ente presso cui è stato conseguito, durata legale del corso, data conseguimento, votazione riportata.

La dichiarazione sostitutiva relativa allo svolgimento di attività di docenza, deve contenere: titolo, società o ente organizzatore, date in cui è stata svolta la docenza, numero di ore svolte.

6) NOMINA DELLA COMMISSIONE E MODALITA' DI SELEZIONE

La Commissione, ai sensi di quanto disposto dall'art. 15 D. Lgs. n. 502/92 e s.m.i., è composta dal Direttore Sanitario dell'azienda interessata e da tre Direttori di Struttura Complessa nella medesima disciplina dell'incarico da conferire, individuati tramite sorteggio da un elenco nazionale nominativo costituito dall'insieme degli elenchi regionali dei Direttori di Struttura Complessa appartenenti ai ruoli regionali del Servizio Sanitario Nazionale.

Le operazioni di sorteggio dei componenti la commissione di selezione sono svolte dalla Commissione di sorteggio nominata dal Direttore Generale dell'ASL TO3 e composta da tre dipendenti del ruolo amministrativo di cui uno con funzioni di Presidente e uno anche con funzioni di segretario.

Qualora fossero sorteggiati tre direttori di struttura complessa della Regione Piemonte non si procederà alla nomina del terzo sorteggiato e si proseguirà nel sorteggio fino ad individuare almeno un componente della commissione di regione diversa.

Per ogni componente titolare viene sorteggiato almeno un componente supplente.

Le operazioni di sorteggio si svolgeranno, in pubblica seduta, presso la S.C. Personale e Gestione Risorse Umane dell'A.S.L. TO3, Via Martiri XXX Aprile, n 30 – Collegno (TO), alle ore 10,00 del 10° giorno lavorativo successivo alla data di scadenza del bando.

Qualora detto giorno sia sabato o festivo, il sorteggio sarà effettuato il primo giorno non festivo immediatamente successivo nell'orario anzidetto.

Nel caso in cui i Componenti sorteggiati non accettino la nomina o risultino incompatibili con la funzione, ai sensi della legislazione vigente, si procederà a nuovi sorteggi che si effettueranno nello stesso luogo ed alla stesa ora sopra indicati, ogni primo e quindicesimo giorno del mese fino a che non verrà completata la Commissione esaminatrice della selezione.

Qualora detto giorno sia sabato o festivo, il sorteggio sarà effettuato il primo giorno non festivo immediatamente successivo nell'orario anzidetto.

Il presente comunicato ha valore di notifica nei confronti di tutti gli interessati.

La data e la sede del colloquio saranno comunicate ai candidati risultati in possesso dei requisiti richiesti, sul sito Aziendale: www.aslto3.piemonte.it - Concorsi, avvisi e bandi per la selezione di personale e di collaborazioni professionali - Comunicazioni Concorsi oppure al seguente link <http://www.aslto3.piemonte.it/servizi/comunicazioni.shtml>; e tramite lettera raccomandata a.r. o telegramma al recapito indicato nella domanda, o tramite Posta Elettronica Certificata nel caso la domanda sia stata inviata per via telematica almeno 15 giorni antecedenti la data del colloquio.

I candidati che non si presenteranno a sostenere il colloquio nel giorno, nell'ora e nella sede stabiliti, saranno dichiarati esclusi dalla procedura quale sia la causa dell'assenza, anche se non dipendente dalla volontà dei singoli concorrenti.

La Commissione, al termine del colloquio e della valutazione del curriculum, stabilirà sulla base dell'analisi di una valutazione complessiva, l' idoneità di ciascun candidato all'incarico.

7) PUNTEGGIO MACROAREE E MODALITA' DI SELEZIONE

La Commissione preso atto del profilo Professionale del dirigente da incaricare, così come delineato nel presente avviso, all'atto del primo insediamento definisce i criteri di valutazione.

Sulla base di quanto previsto dalla D.G.R. n. 14-6180 del 29.07.2013, gli ambiti della valutazione sono articolati sulle seguenti macroaree:

- Curriculum punteggio massimo: punti 40
- Colloquio punteggio massimo: punti 60

L'analisi comparativa dei curricula con l'attribuzione del relativo punteggi avviene sulla base dei seguenti elementi:

Esperienze di carattere professionale e formativo PUNTI 10

(sulla base delle definizioni di cui all'art. 8 comma 3, DPR 484/97)

Titoli professionali posseduti PUNTI 10

(titoli scientifici, accademici, e pubblicazioni con particolare riferimento alle competenze organizzative e professionali)

Volume dell'attività svolta PUNTI 10

(in linea con i principi di cui all'art. 6 in particolare commi 1 e 2 DPR n. 484/97)

Aderenza al profilo professionale ricercato PUNTI 10

Il colloquio è diretto a verificare le capacità professionali del candidato nella specifica disciplina con riferimento alle esperienze professionali maturate e documentate nel curriculum nonché ad accertare le capacità gestionali, organizzative e di direzione con riferimento all'incarico da assumere (art. 8, comma 2 DPR 484/1997).

Il colloquio si intende superato con il punteggio minimo di 42/60.

Il punteggio complessivo è determinato sommando il punteggio conseguito nella valutazione del curriculum al punteggio riportato nel colloquio.

Al termine delle operazioni di selezione, la Commissione redige una terna di candidati idonei sulla base dei migliori punteggi attribuiti.

8) CONFERIMENTO DELL'INCARICO

L'incarico, che ha durata di cinque anni, rinnovabile ai sensi della normativa vigente, verrà conferito dal Direttore Generale con atto deliberativo di nomina.

Ai sensi dell'Art. 15 comma 7 bis lettera b) del D. Leg. n. 502/1992 e ss.mm.ii. sulla base dell'analisi comparativa dei curricula, dei titoli professionali posseduti, avuto anche riguardo alle necessarie competenze organizzative e gestionali, dei volumi dell'attività svolta, dell'aderenza al profilo ricercato e degli esiti del colloquio, la commissione presenta al Direttore Generale una terna di candidati idonei formata sulla base dei migliori punteggi attribuiti.

Il Direttore Generale individua il candidato da nominare nell'ambito della terna predisposta dalla commissione e lo nomina con provvedimento formale; qualora intenda nominare uno tra i due candidati che non hanno conseguito il miglior punteggio, deve motivare analiticamente tale scelta e tali motivazioni devono essere pubblicate sul sito internet dell'Azienda.

Nei due anni successivi alla data di conferimento dell'incarico a tempo determinato in oggetto, nel caso in cui il Dirigente a cui è stato conferito l'incarico dovesse dimettersi o decadere, si procederà alla sostituzione conferendo l'incarico ad uno dei due professionisti facenti parte della terna iniziale.

L'esclusività del rapporto di lavoro costituisce criterio preferenziale per il conferimento dell'incarico.

L'incarico a tempo indeterminato di direzione di struttura complessa è conferito a rapporto di lavoro esclusivo

L'Azienda provvederà alla pubblicazione sul proprio sito internet www.aslto3.piemonte.it di quanto previsto dall'art. 15 comma 7 bis lettera d) del D. Lgs. 502/1992

L'amministrazione si riserva la facoltà di non procedere all'attribuzione dell'incarico in relazione all'intervento di particolari vincoli legislativi, regolamentari, finanziari od organizzativi. La nomina dell'incaricato sarà subordinata all'esistenza di norme che autorizzino l'Azienda ad effettuare assunzioni, per cui nessuno potrà vantare alcun diritto soggettivo od interesse legittimo alla nomina.

9) COSTITUZIONE DEL RAPPORTO DI LAVORO

L'Azienda, prima di procedere alla stipulazione del contratto individuale per la costituzione del rapporto di lavoro, provvederà ad acquisire e verificare le informazioni oggetto delle dichiarazioni sostitutive rese dal candidato.

Nel termine di trenta giorni il vincitore dell'avviso dovrà dichiarare di non avere altri rapporti di impiego pubblico o privato e di non trovarsi in nessuna delle condizioni di incompatibilità richiamate dall'art. 53 del D. Lgs. n. 165/01. In caso contrario, unitamente ai documenti, dovrà essere presentata una dichiarazione di opzione per la nuova Azienda.

Costituisce motivo di recesso per giusta causa l'aver ottenuto l'assunzione mediante false dichiarazioni nella domanda o mediante presentazione di documenti falsi e/o viziati da invalidità non sanabile. Il provvedimento di decadenza è adottato con deliberazione dell'A.S.L.TO3 in conseguenza di quanto sopra.

10) NORME FINALI

L'Amministrazione si riserva la facoltà insindacabile, senza che gli aspiranti possano sollevare obiezioni o vantare diritti di sorta, di modificare, prorogare, sospendere o revocare il presente avviso, o parte di esso, qualora ne rilevasse la necessità o l'opportunità per ragioni di pubblico interesse ovvero in ragione di esigenze attualmente non valutabili né prevedibili, nonché in applicazione di disposizioni di contenimento della spesa pubblica che impedissero, in tutto o in parte, l'assunzione di personale o per mancanza di disponibilità finanziaria dell'A.S.L. e fatte salve, infine, eventuali diverse indicazioni regionali in materia.

I termini di conclusione del procedimento afferente la procedura di selezione sono stabiliti, di norma, in 12 mesi a decorrere dalla pubblicazione dell'avviso nella Gazzetta Ufficiale della Repubblica Italiana.

Per quanto non esplicitamente previsto nel presente avviso si rimanda alle norme di cui al D. Lgs. n. 502/92 e ss.mm.ii., al D.P.R. 484/97, al D.P.R. 487/94 e ai contenuti della D.G.R. n. 14-6180 del 29.07.2013 oltre a quanto stabilito dal C.C.N.L. della Dirigenza Medica Veterinaria vigente.

Per ulteriori informazioni rivolgersi all'Ufficio Concorsi della S.C Personale e Gestione Risorse Umane- Azienda Sanitaria Locale TO3 presso le sedi di:







Via Martiri XXX Aprile, n. 30 10093 Collegno TO - Tel: 011/4017020 – 4017021 - 4017095.

Stradale Fenestrelle, 72 - 10064 Pinerolo TO - Tel. 0121/235181-235121.

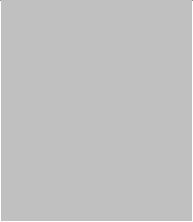
Il bando di concorso pubblico sarà disponibile sul sito Aziendale www.aslto3.piemonte.it – Amministrazione Trasparente – Bandi di Concorso oppure al seguente link: <http://www.aslto3.piemonte.it/PubblicazioneFtp/DL33/concorsiinvigore.xml> dopo la pubblicazione sulla Gazzetta Ufficiale della Repubblica Italiana.

IL DIRETTORE GENERALE

Dott. Flavio BORASO

INFORMAZIONI PERSONALI	Nome (i)	Cognome (i)
	 Sostituire con via, numero civico, codice postale, città, paese	
	 Sostituire con numero telefonico  Sostituire con telefono cellulare	
	 Sostituire con indirizzo e-mail	
	 Sostituire con sito web personale	
	 saggistica istantanea Sostituire con account di messaggistica	
	Sesso Data di nascita gg/mm/aaaa Nazionalità Indicare la nazionalità	

POSIZIONE PER LA QUALE SI CONCORRE	
------------------------------------	--

ESPERIENZA PROFESSIONALE	
[Inserire separatamente le esperienze professionali svolte iniziando dalla più recente.]	
Sostituire con date (da - a)	Sostituire con il lavoro o posizione ricoperta
	Sostituire con il nome e l'indirizzo del datore di lavoro (se rilevante, inserire indirizzo completo e sito web)
	2 Sostituire con le principali attività e responsabilità
	Attività o settore Sostituire con il tipo di attività o settore

ISTRUZIONE E FORMAZIONE	
[Inserire separatamente i corsi frequentati iniziando da quelli più recenti..]	
Sostituire con date (da - a)	Sostituire con il livello QEQ o altro, se conosciuto
	Sostituire con il nome e l'indirizzo dell'organizzazione erogatrice dell'istruzione e formazione (se rilevante, indicare il paese)
	3 Sostituire con un elenco delle principali materie trattate o abilità acquisite

COMPETENZE PERSONALI	

Lingua madre					
Altre lingue	COMPRESIONE		PARLATO		PRODUZIONE SCRITTA
	Ascolto	Lettura	Interazione	Produzione orale	
	Inserire il livello	Inserire il livello	Inserire il livello	Inserire il livello	Inserire il livello
	Sostituire con il nome del certificato di lingua acquisito. Inserire il livello, se conosciuto				
	Inserire il livello	Inserire il livello	Inserire il livello	Inserire il livello	Inserire il livello
	Sostituire con il nome del certificato di lingua acquisito. Inserire il livello, se conosciuto				
	Livelli: A1/2 Livello base - B1/2 Livello intermedio - C1/2 Livello avanzato Quadro Comune Europeo di Riferimento delle Lingue				

Competenze comunicative	4 Sostituire con le competenze comunicative possedute. Specificare in quale contesto sono state acquisite.
-------------------------	--

Competenze organizzative e gestionali	Sostituire con le competenze organizzative e gestionali possedute. Specificare in quale contesto sono state acquisite.
---------------------------------------	--

Competenze professionali	5 Sostituire con le competenze professionali possedute non indicate altrove.
--------------------------	--

Competenze informatiche	6 Sostituire con le competenze informatiche possedute. Specificare in quale contesto sono state acquisite.
-------------------------	--

Altre competenze	7 Sostituire con altre rilevanti competenze non ancora menzionate. Specificare in quale contesto sono state acquisite.
------------------	--

Patente di guida	Sostituire con la categoria/e della patente di guida
------------------	--

ULTERIORI INFORMAZIONI	
------------------------	--

Pubblicazioni	Elencare le pubblicazioni (non oggetto di pubblicazione ai sensi del D.Lvo 33/2013)
---------------	---

ALLEGATI	
----------	--

	Enumerare gli allegati al CV. (facoltativo, non oggetto di pubblicazione ai sensi del D.Lvo 33/2013)
--	--